Пролетарии всех стран, соединяйтесь!
К борьбе за дело Ленина—Сталина будь готов!

Цена номера 3 коп.

Пионерская ПРАВДА

ОРГАН
ЦК и МК ВЛКСМ
30 сентября 1937 г., четверг
№ 133 (1951)

ПИОНЕРСКАЯ ПОМОЩЬ К ВЫБОРАМ

О том, как пионеры и школьники могут помочь старшим в подготовке к выборам в Верховный Совет СССР

Статья
Г. И. ПЕТРОВСКОГО,
председателя ЦИК СССР
и ЦИК УССР

Вся страна идет к выборам в Верховный Совет СССР и местные Советы депутатов трудящихся по Сталинской Конституции. Всюду и везде идет оживленная подготовка. Уже создаются участки, составляются списки избирателей, списки лишенных избирательных прав. В клубах, в домах колхозника, в красных уголках, в жилищных кооперативах трудящиеся все глубже и глубже изучают новый избирательный закон, Сталинскую Конституцию, чтобы с высоким гражданским достоинством выполнить свой священный долг — участвовать в выборах Верховного органа власти и местных Советов.

Что же должны делать пионеры и школьники? Какова должна быть их помощь своим отцам и матерям, братьям и сестрам в подготовке и проведении выборов? А сделать они могут и должны много!

Григорий Иванович ПЕТРОВСКИЙ в селе Тимоновка беседует с детьми колхозников.

В нашей стране молодые люди с раннего возраста, с 18 лет, уже становятся равноправными гражданами СССР и вместе со старшими участвуют в государственном строительстве, в управлении страной, в строительстве социализма.

У нас молодежи оказывается большое доверие

Нигде в мире молодежи нет такого почета и нигде ей не оказывается такого доверия, как у нас. Там, в странах капитализма, где господствующий строй зиждется на вековечном гнете и эксплоатации, правящие классы, как огня, боятся всего молодого, юного, несущего в своих молодых порывах смерть старому, заскорузлому, заплесневевшему строю, основанному на волчьем законе капитализма: «Человек человеку — волк». Они боятся молодости потому, что она несет им гибель.

В нашей стране дети, молодежь — наше будущее, наша надежда. Вот почему у нас так окружены заботой и любовью дети, молодежь. Вот почему все то, что происходит в стране, так близко к сердцу принимают дети, молодежь.

Юные товарищи должны стремиться, чтобы не было ни одной семьи, в которой хотя бы один человек остался пассивным, не участвовал бы в выборах.

В каждой семье изучить порядок выборов

Важно, чтобы в каждой семье хорошо изучили избирательный закон и Сталинскую Конституцию; знали хорошо порядок выборов; были в курсе избирательной кампании по Украине, по всему Союзу; знали, сколько избирательных округов в своей области, к какому они принадлежат участку, к какому округу.

Скоро будет об'явлен день выборов, опубликованы избирательные округа, а на местах — избирательные участки. Пионеры, школьники должны сами хорошо усвоить, в каком они участке, избирательном округе, следить, как в своем округе, в своем избирательном участке идет подготовка к выборам.

Старайтесь, чтобы ни один человек, имеющий право голоса, не был пропущен в списках избирателей. Сами проверяйте, все ли из вашей семьи включены в списки.

Помогайте своим родителям знакомиться со всей техникой проведения выборов, разобраться в документах. Если возникнут какие-нибудь неясные вопросы, через учителей, комсомольские организации или агитационные пункты избирательного участка немедленно выясняйте их и раз'ясняйте. Старайтесь, чтобы каждый избиратель знал точно, в какое время и куда он должен явиться для голосования.

Агитировать за достойных!

Скоро начнется обсуждение кандидатур, кого избрать в Верховный Совет СССР, кому доверить эту почетнейшую обязанность. Нет сомнения, что вокруг этого произойдет огромная борьба. Заклятые враги народа—контрреволюционные троцкисты, бухаринцы, националисты и прочая нечисть из контрреволюционного фашистского отребья—будут всеми силами стараться провалить кандидатуры честных, преданных делу партии и нашей родине людей и протаскивать своих агентов, шпионов. Им будут помогать в этом попы, сектанты, церковники. Кое-где они уже сейчас активизируются, начинают свою вражескую работу.

Помните это. Агитируйте за кандидатуры, достойные быть избранными в Верховный Совет СССР, за кандидатуры тех, кто будет честно и преданно работать, будет высоко держать знамя завоеваний Великого Октября.

Как и в прошлые выборы, вместе с молодежью, с комсомольцами устраивайте демонстрации с плакатами, на которых напишите имена лучших из лучших кандидатов в депутаты, стахановцев, знатных людей страны. Выходите на улицу с лозунгами и знаменами с призывом бороться за дело партии Ленина—Сталина, за дело рабоче-крестьянского правительства.

Агитируйте, чтобы в наши Советы трудящихся не прошли огарки бывшей буржуазии, националисты, петлюровцы, троцкисты, правые и прочие предатели народа, готовые потопить в крови страну Советов и восстановить старый, буржуазно-помещичий строй.

В день выборов

Каждый юный пионер, школьник в день выборов должен помочь семье, чтобы родители, старшие его братья, сестры свободно могли уйти на избирательный участок для голосования.

Помните хорошо, юные товарищи, что в буржуазных странах сынки буржуазии ведут усиленную агитацию за кандидатуры буржуазных партий. Дети капиталистов, ведя агитацию за буржуазных депутатов, помогают подготавливать империалистические войны, захват чужих земель, усиление гнета и эксплоатации трудящихся.

Вы, агитируя за кандидатуры тех, кто будет честно и преданно бороться за развитие социалистической промышленности, укрепление колхозного строя, расцвет социалистической культуры, науки, искусства, боретесь против варварских войн, истребляющих миллионы человеческих жизней, укрепляете мощь и силу страны социализма, ее обороноспособность, боретесь за утверждение нового, коммунистического порядка.

На занятиях стрелкового кружка.

Наши вожатые ждут перевыборов

Мы читали в «Пионерской правде» о том, что ждать перевыборов не надо, что пионерскую работу надо проводить с первого дня учебы. Вот мы и спросили у нашего вожатого звена: почему он нас не собирает? Он нам ответил, что у него есть работа поважнее. Также ничего не делает и председатель отряда Мая Эпельбаум.

В прошлом учебном году ребята убегали со сбора потому, что работа у нас была неинтересная.

Отряд и звенья не имеют названий. А работать мы хотим! Мы интересуемся событиями в Испании, хотим изучить биографию товарища Сталина, и узнать много интересного про нашу родину. В нашем пионеротряде нет ни одного значкиста.

Когда же наши вожатые подумают о работе?

ДОЛЯ ЗАПОЛОТСКАЯ,
САРА ШИЛЬМАН.

Город Винница,
4-я средняя школа
5-й класс «Г».

В школьном клубе

По вечерам ребята старших классов 67-й средней школы приходят в уютно обставленный школьный клуб.

На столах разложены свежие газеты, журналы. Опытные лекторы часто рассказывают здесь ребятам о важнейших международных событиях — о войне в Китае, о средиземноморской конференции, о выборах в советы. В клубе организована политшкола.

Здесь есть где и повеселиться: играть на струнных инструментах, устраивать художественное чтение.

Юношеский клуб каждый день организует сдачу норм на оборонные значки. 18 сентября на стадионе «Динамо» 50 человек сдали нормы по бегу, прыжкам, велосипеду, плаванию и гребле.

М. ГРЕБШТЕЙН.

Днепропетровск.

Боря Васильев рисует заголовок над заметкой, а Игорь Шумов проверяет материал в газету (Москва 144-я школа). Фото С. ВАСИНА

КТО ЕЩЕ ВКЛЮЧИЛСЯ В ПРЕДОКТЯБРЬСКОЕ СОРЕВНОВАНИЕ

В **Горьковской области**—средняя школа села Пыщуг; в **Орджоникидзевском крае**—7-й класс «Б» Ново-Александровской школы; в **Свердловской области** — 4-й класс 1-й школы города Кушвы; в **Воронежской области** — Павловская школа глухонемых; в **Белорусской ССР** — 7-й класс 1-й школы города Мозыря; в **Орловской области**—школа № 16 станции Брянск II; в **Крымской АССР** — 5-й класс «В» 4-й школы города Феодосии; в **Марийской АССР** — Орловская школа Оршанского района.

С ФОТОАППАРАТОМ ПО СССР

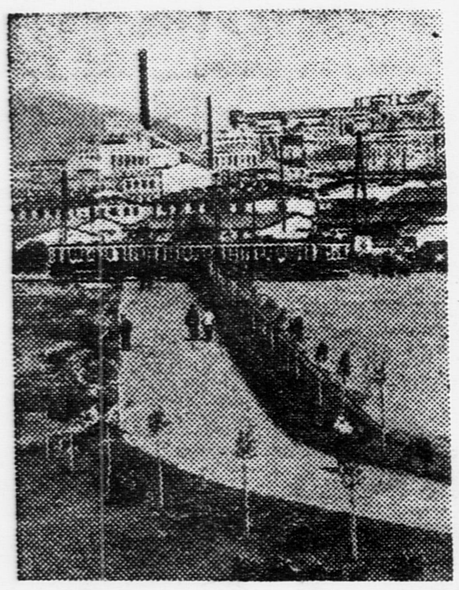

Магнитогорск — один из новых городов, созданных в годы сталинских пятилеток. По благоустройству Магнитогорск может поспорить со многими городами, которые «старше» его на несколько сот лет. Вы видите на снимке трамвай, асфальтированное шоссе, тротуары, усаженные деревьями, большие дома для рабочих.

Первая детская железная дорога, как вы знаете, построена в Тбилиси. Одна из станций железной дороги называется «Пионерская». Вот дежурная по этой станции Нонна Кеворкова, ученица 2-й школы, во время дежурства у аппарата.

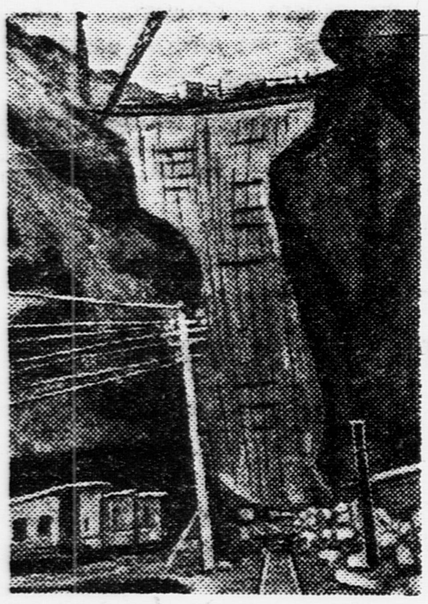

Среди скалистых гор на реке Кара-Кайсу близ аула Гергебель в Дагестанской АССР заканчивается строительство гидроэлектростанции. Плотина этой станции высотою в 72 метра.

Севрюгу почти в человеческий рост выловили рыбаки на Кубани у рыболовецкого пункта Кодушкино.

ЗА ДВА ДНЯ

НОВАЯ ПОБЕДА 8-й КИТАЙСКОЙ АРМИИ

БОМБАРДИРОВКА ЯПОНЦАМИ МИРНЫХ КИТАЙСКИХ ГОРОДОВ ВЫЗВАЛА УЖАС И ВОЗМУЩЕНИЕ ВО ВСЕМ МИРЕ

Части восьмой китайской армии под командованием Чжу Дэ одержали на севере провинции Шаньси новые крупные победы. Они разбили большой отряд японских войск, насчитывавший больше десяти тысяч человек. Много японских солдат взято в плен. Захвачены автомобили, танки и большое количество военного снаряжения.

Остатки японских войск отступили на Инсянь (к югу от Датуна), но были опять окружены частями восьмой армии.

Победы восьмой народной революционной армии об'ясняются тем, что солдаты этой армии политически сознательны, дисциплинированны и теснейшим образом связаны с народными массами, которые помогают им в борьбе с врагом.

В Шанхайском районе после двухдневного затишья японские войска 27 сентября предприняли сильную атаку в районе Людяня. Эта атака была отбита китайскими войсками. Три дня, с 24 по 27 сентября, японцы непрерывно бомбардировали китайские войска в районе Чапея. Несмотря на это, китайские войска удержали за собой все позиции.

С начала военных действий в Китае японские войска потеряли убитыми и ранеными 30 тысяч человек. С 1 по 24 сентября сбит 41 японский самолет.

* * *

Представителям 23 стран было поручено Лигой наций обсудить положение в Китае. Комитет 23 обсудил вопрос о бомбардировке японской авиацией китайских городов. Комитет признал, что варварские действия японской авиации, разрушающей китайские города, убивающей женщин и детей, вызвали ужас и возмущение во всем мире. Комитет торжественно осудил эти действия японцев.

* * *

На восточном фронте Испании республиканские войска продолжают свое наступление в районе Уэски. Они заняли новый ряд деревень, перерезали железную дорогу из Уэски в Хако.

Мятежники спешно перебросили подкрепления. Но еще до того, как подкрепления подошли к фронту, они были обстреляны республиканской артиллерией и атакованы авиацией. В рядах мятежников — беспорядок и расстройство.

Карта Северного Китая

Гитлер и Муссолини выступили с речами на фашистском митинге в Берлине. В своих речах эти волки в овечьей шкуре говорили, что, якобы, единственная цель дружбы Германии с Италией — это установление всеобщего мира. Они пытались уверить слушателей, что о войне они не помышляют.

Но обмануть трудящихся им не удастся. Что делал Муссолини в Германии, куда он ходил? Он осматривал военные заводы, присутствовал на маневрах войск, вел тайные переговоры. Кто поверит фашистским волкам, что они заботятся о мире? Вернее, пожалуй, что на таких встречах фашистские атаманы сговариваются о новых провокациях и насилиях.

ЖИВОТНЫЙ МИР В ЦЕНТРАЛЬНОЙ АРКТИКЕ

СТАНЦИЯ «СЕВЕРНЫЙ ПОЛЮС», 29/IX. **(По радио).** Ссылаясь на авторитет Нансена, многие специалисты в своих статьях указывают на безжизненность Ледовитого океана. Наш дрейф от полюса до 85 градуса проходил, казалось бы, по самым пустынным, лишенным жизни местам. Мы, четверо советских полярных исследователей, являемся свидетелями интереснейших явлений. Услышав на полюсе в день высадки чирикание птички, мы не поверили своим ушам. Потом увидели эту птичку. Сразу же было выдвинуто предположение, что птица завезена самолетом. Однако в дальнейшем мы видели чаек, чистиков и пуночек.

Ширшов, делая гидробиологические станции на разных глубинах, получает всегда богатый улов в виде медуз и всевозможных рачков. В открытой полынье неоднократно наблюдали и потребителя этой мелочи — морского зайца и нерпу. Наконец, гроза всех животных — белый медведь. Пири, возвращаясь с полюса, видел медвежьи следы на 86 градусе. Нас посетило на 88 градусе три медведя. **И. ПАПАНИН.**

ПО РОДНОЙ СТРАНЕ

✻ РАЗДЕЛЕНИЕ ОБЛАСТЕЙ. Правительство постановило разделить еще ряд областей и краев. **Воронежская область** разделена на Тамбовскую с центром в городе Тамбове и Воронежскую с центром в городе Воронеже. **Западная и Курская области** разделены на Смоленскую с центром в городе Смоленске, Орловскую с центром в городе Орле и Курскую с центром в городе Курске. **Западно-Сибирский край** разделен на Новосибирскую область с центром в городе Новосибирске и Алтайский край с центром в городе Барнауле.

✻ ПЯТЬ НОВЫХ РУБИНОВЫХ ЗВЕЗД устанавливается к XX годовщине Великой Социалистической революции на башнях Кремля. Эти звезды будут видны и днем и ночью. Внутри звезд устанавливаются специальные светоотражатели.

ХРОНИКА

ЦИК СССР утвердил начальника Политуправления РККА тов. **Смирнова П. А.** заместителем Народного Комиссара Обороны СССР.

Двадцать лет тому назад

ЛЕНИН И СТАЛИН ГОТОВЯТ ОКТЯБРЬСКОЕ ВОССТАНИЕ

Когда настали сырые осенние дни и в шалаше у станции Разлив, где скрывался Ленин, жить стало невозможно, Владимир Ильич решил перебраться в Финляндию. Сделать это было очень трудно. Ведь ищейки Временного правительства усиленно разыскивали вождя пролетариата.

Однако товарищи нашли выход. Один рабочий-революционер был машинистом на паровозе. Он взялся перевезти Ильича через границу под видом кочегара. На пограничной станции, пока офицеры осматривали состав, машинист угнал паровоз будто бы брать воду и подал его обратно под состав как раз к третьему звонку. Паровоз быстро прицепили, и поезд тронулся, увозя Ильича через границу.

Устроившись в Гельсингфорсе, Ильич сразу же связался с товарищем Сталиным, который находился в Петрограде и непосредственно руководил подготовкой Октябрьского восстания. Два раза с поручениями партии ездила к Ильичу Надежда Константиновна Крупская. Она рассказывает, что Ильич прислал письмо, написанное химическими чернилами. В этом письме он нарисовал план, по которому его можно найти в Гельсингфорсе, не расспрашивая никого, чтобы не вызвать этим подозрений.

К концу сентября, после разгрома корниловского мятежа, начал нарастать новый революционный под'ем — рабочие на фабриках и заводах бастовали, крестьяне в деревнях силой забирали помещичьи земли, солдаты отказывались воевать, большевики в Советах оказались уже в большинстве.

Ильичу не сидится в Гельсингфорсе: он перебрался в Выборг, поближе к Петрограду. Одновременно он написал письмо Центральному Комитету партии, которое озаглавил «Марксизм и восстание». Это письмо сыграло огромную роль. В нем четко говорилось, как надо готовить восстание, как вести рабочих и крестьян в решительный бой против эксплоататоров.

Восстание — это искусство. Надо тщательно выбрать момент для восстания, — учил Ильич партию, — хорошо подготовиться к восстанию. Но, начав восстание, надо твердо итти до конца, действовать решительно, немедленно переходить в наступление.

В конце сентября Центральный Комитет партии большевиков решил мобилизовать все силы партии для организации успешного восстания.

Ровно 20 лет тому назад (по старому стилю 17, а по новому 30 сентября) в большевистской газете «Рабочий путь» была напечатана статья товарища Сталина — «Вся власть Советам».

«Революция идет, — писал товарищ Сталин. — Обстрелянная в июльские дни и «похороненная» на Московском совещании, она вновь подымает голову, ломая старые преграды, творя новую власть».

Устами товарища Сталина партия говорила рабочим и крестьянам:

«Либо власть правительства Керенского, — и тогда господство помещиков и капиталистов, война и разруха.

Либо власть Советов, — и тогда господство рабочих и крестьян, мир и ликвидация разрухи.

Так и только так ставит вопрос сама жизнь».

И партия большевиков, руководимая Лениным и Сталиным, решительно готовила рабочих и крестьян к борьбе за власть Советов.

РЕБЯТА ИЗ АСТУРИИ ЕДУТ В СОВЕТСКИЙ СОЮЗ

Еще одна группа испанских ребят — 605 мальчиков и 465 девочек — едет в Советский Союз. Буквально под огнем мятежников вывезли их из Хихона.

Из города Сен-Назера (Франция) советский теплоход «Кооперация» доставил ребят в Лондон. Здесь часть из них пересела на другой советский теплоход — «Дзержинский». Оба теплохода вышли в Ленинград.

Большинство едущих к нам испанских ребят — дети трудящихся Астурии. Но среди них есть и ребята из Бильбао, Сантандера и других городов Северной Испании. Многие ребята потеряли своих родителей. Многие не видели своих родителей с самого начала гражданской войны.

Когда теплоход «Кооперация» плыл по Ламаншу, навстречу попался итальянский пароход. Ребята сразу узнали итальянский флаг, и со всех сторон посыпались горячие испанские проклятия. Ребята знают, кто те изверги, которые убили их родителей, разрушили их города.

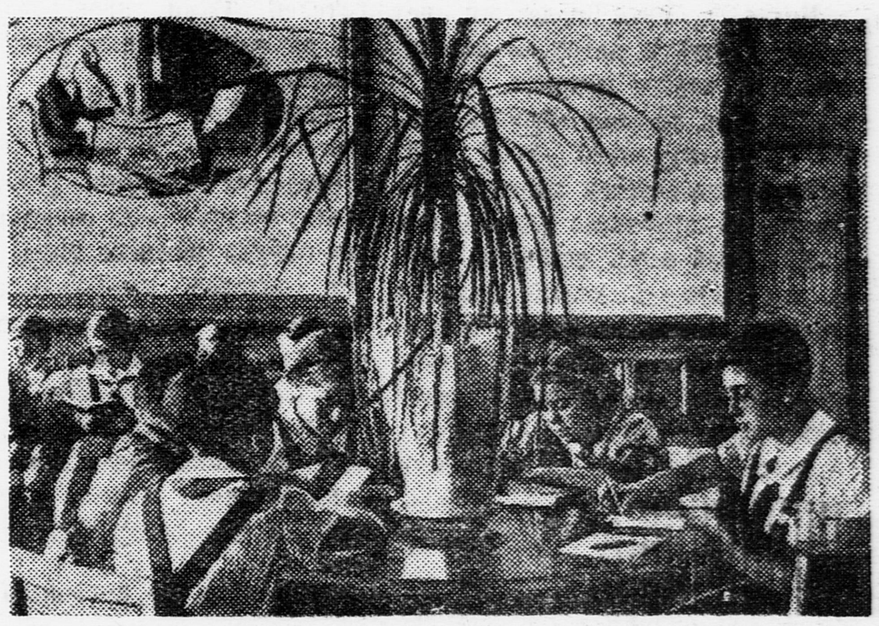

Испанские ребята, отдыхавшие в Артеке, теперь живут в Москве. Для них оборудован большой дом на Пироговской улице. В комнате отдыха испанские ребята читают книги.

КОГДА ЖЕ ВЫДАДУТ ЗНАЧКИ?

Мы еще в марте сдали нормы на значок «Готов к противовоздушной химической обороне». К нам тогда приезжал из Кикнура работник Осоавиахима. Мы старательно занимались в кружке, чтобы обязательно сдать нормы и получить значок.

Прошло уже полгода, а значков мы до сих пор не видим. Кикнурский райсовет Осоавиахима никак не соберется прислать их нам.

У многих из-за этого пропала охота сдавать нормы на другие значки.

Просим редакцию написать об этом в газете. Может быть, райсовету Осоавиахима станет стыдно, и он, наконец, вспомнит о нас и пришлет нам значки.

Ученики: **А. Безденежных, Р. Галашева, Овчинников, П. Деминцев, Золотарев, Виталий Чернов** и другие.

Кировская область,
Кикнурский район,
Краинская неполная средняя школа.

Нам пишут

Наша железная дорога

Нам, пионерам и школьникам Мелитополя, тоже построили детскую железную дорогу. Главные пути имеют в длину 2,2 километра. На дороге есть две красивые станции: одна — узловая, мы ее назвали именем Павлика Морозова, другая — главная, она называется «Пионерская». У нас еще четыре стрелочные будки и одна — путеобходчика.

Поезд состоит из шести вагонов. На дороге есть все виды междустанционной связи: автоблокировка, полуавтоблокировка, телефон, телеграф.

Мы работаем здесь два раза в шестидневку. Дорога наша носит имя славного сталинского наркома — Лазаря Моисеевича Кагановича.

Мы очень благодарны товарищу Сталину и нашему правительству за этот подарок. Будем учиться в школе и работать на дороге только на «хорошо» и «отлично».

Начальник дистанции связи
НЮМА КАРАСЬ.

Днепропетровская область,
город Мелитополь,
7-я средняя школа, 7-й класс.

ДВОРЕЦ ВСЕ РЕМОНТИРУЮТ

Недолго пришлось пионерам и школьникам города Николаева ходить в свой Дворец: горком комсомола решил закрыть его на ремонт. Обещали, что к 1 сентября ремонт будет закончен.

Но мы сами посмотрели, как идет ремонт, и убедились, что он еще долго будет тянуться.

Горкому комсомола, видимо, безразлично, что пионерам и школьникам некуда деваться в свободные часы.

ВЛАДИНЕЦ, РОЗЕНБЕРГ.

Замечательно живут дети в Ворзельском комбинате (Киев). На снимке: воспитанница комбината Валя ВАЛКИНА.

УТЕШЕНИЕ ЛЕНТЯЕВ

На уроке немецкого языка в нашем классе восемь учеников получили плохие отметки. И все потому, что когда учитель об'ясняет, они не слушают. Учитель спрашивает: «Все ли, ребята, поняли?» — «Все!» — хором отвечают ученики.

А когда на следующем уроке спрашивают, то оказывается, что они ничего не знают. Да и как им знать, если в классе они вечно заняты посторонними делами!

Они, видно, себя утешают, что впереди у них еще целый год. Это очень плохое утешение: кто вначале отстанет, тому уже потом трудно будет догонять.

Очень обидно, что из-за нескольких лентяев весь наш класс считается отсталым.

НИНА САВИНЫХ.

Ст. Ижморская,
средняя школа, 5-й класс «С».

ШКОЛЬНИКОВ СТАЛИ ПУСКАТЬ В КИНО

Ребята города Калинина написали в «Пионерскую правду», что в новый кинотеатр «Звезда», где идут лучшие картины, их никогда не пускают.

Редакция послала жалобы ребят в Калининский горком комсомола, и теперь школьников пускают в кинотеатр «Звезда» на шестичасовой сеанс.

Иван Федоров — первый русский печатник

Статья профессора С. Бахрушина

Сейчас, когда в Советском Союзе ежедневно выходит из-под печатного станка такая масса книг на самых разнообразных языках, трудно себе представить, что было когда-то время, когда печатных книг совсем не было и книги переписывались от руки.

Чтобы переписать одну небольшую книгу в одном экземпляре, требовалось несколько месяцев усидчивого и кропотливого труда. Недаром монах Лаврентий, один из переписчиков XIV века, закончив свой труд, восклицал со вздохом облегчения:

«Радуется купец, получивший прибыль, и кормчий, приставший в тихую гавань, и странник, пришедший в отечество свое; точно так же радуется и переписчик, дойдя до конца книги».

Неудивительно, что книги в те времена были очень редки. Заказать или купить книгу мог только человек очень богатый, князь или боярин.

Кроме того, переписчики не всегда делали работу свою аккуратно: часто по рассеянности они допускали описки, а то вносили от себя добавления и поправки. Тот же переписчик Лаврентий обращался к читателям с такими словами:

«Ныне, господа отцы и братья, если я в чем описался, или написал лишнее, или не дописал, то прошу вас: при чтении исправляйте, а не кляните, потому что книги ветхи, а умом я молод и неразвит». Чем больше переписывали книгу, тем больше становилось и ошибок, так что иной раз читателю трудно было добраться до ее смысла.

Первые попытки перейти к печатанию книги были сделаны в Китае еще тысячу лет тому назад. Китайцы изобрели очень простой способ. Они вырезали выпуклые буквы на деревянной доске, намазывали их краской, потом накладывали лист бумаги и терли его с обратной стороны щеткой. Отпечаток с каждой такой доски и был одной страницей книги.

Гораздо позже этим способом стали печатать книги и в Западной Европе. Он позволял сразу в большом количестве отпечатать какую-нибудь одну книгу; но для того, чтобы печатать много разнообразных книг, и он был непригоден.

Только около 1440 года немецкий мастер Иоганн Гутенберг изобрел подвижные металлические буквы. Из этих букв можно было составить любые слова. Тогда книги печатались уже быстро и в большом количестве. Иоганн Гутенберг вместе с Иоганном Фустом открыли в 1450 году первую типографию в городе Майнце. Вновь открытый способ печатания казался тогдашним людям чем-то волшебным. Сложилась даже сказка, будто товарищ Гутенберга — ученый Фуст, или Фауст — «продал свою душу дьяволу».

У нас в России книгопечатание началось через 100 лет после изобретения Гутенберга.

В России царствовал тогда Иван IV, Грозный. Это был человек образованный для своего времени и умный. Он много читал, сам любил писать. Иван понимал, что мощным средством для усиления его власти может служить и книга.

В 1553 году он начал строить в Москве «Печатный двор» — типографию. Иван Грозный пытался выписать из-за границы знающих дело печатников. Но западноевропейские государи не пускали мастеров в Россию. Они понимали, что Россия, сделавшись образованной, станет сильной и могущественной.

И вот тогда нашелся русский человек, москвич, Иван Федоров,

Первопечатник ФЕДОРОВ в своей типографии.

до тех пор ничем не обращавший на себя внимания.

Мы мало что знаем об Иване Федорове. Не знаем даже точно, где и когда научился он печатному делу. Возможно, что его научили книгопечатанию наезжавшие из-за границы иностранцы.

Одно несомненно, что приняться за новое и необычное дело мог только человек достаточно образованный, с горячей любовью к этому трудному делу.

Именно таким человеком был Иван Федоров. От кого бы он ни научился печатать книги, он первый на Руси начал это дело, имевшее громадное значение для всеобщего просвещения, и посвятил этому делу всю свою жизнь.

В 1563 году Иван Федоров вместе с другим мастером Петром Мстиславцем принялся за дело.

Через год Иван Федоров выпустил свою первую печатную книгу. Напечатана она была очень аккуратно и даже красиво. Мы не знаем точно, сколько всего книг напечатал Иван Федоров со своим товарищем. Но скоро ему пришлось прервать свое полезное дело.

Необразованные люди не могли понять, как это можно сразу печатать так много книг. «Это колдовство», — говорили они. В те времена верили в колдунов. И немудрено: ведь тогда была всеобщая безграмотность. В народе заговорили, что Иван Федоров и Мстиславец тоже не обходятся без колдовства.

Этим воспользовались их недоброжелатели — переписчики книг. Переписчики боялись, что с развитием книгопечатания они потеряют свой заработок. Они возбудили против печатников толпу, которая напала на типографию и сожгла ее.

Иван Федоров и Мстиславец должны были бежать за границу, в Литву. Однако и здесь неудачи преследовали неутомимого труженика. Денег на заведение собственной типографии у него не было.

Но Иван Федоров не отказался от любимого дела. Он пустился в далекий и тяжелый путь и перебрался на Украину в город Львов. Он вез с собою все типографские принадлежности

Во Львове он ценою унижения и слез выпросил у горожан немного денег и открыл в 1573 году собственную типографию.

Богачи всячески мешали и препятствовали Федорову.

Всю свою жизнь неутомимо трудился Иван Федоров на великое дело народного просвещения. Своими трудами он не нажил себе богатства, и умер в 1583 году нищим.

Помещики, господствовавшие в те времена как в Москве, так и на Украине и в Литве, мало ценили бескорыстный труд скромного книгопечатника. Но начатое этим замечательным человеком дело не прекратилось.

Иван Грозный завел новую типографию — в Александровской слободе, куда он сам переехал жить в 1564 году.

В конце XVI века в самой Москве уже работала постоянная типография.

Весной 1611 года, когда в Москве хозяйничали поляки, типография эта сгорела, а печатники, из-за притеснения поляков, разбежались. Но когда под начальством Минина и Пожарского собралось войско для освобождения Москвы, то первым делом приступили к устройству типографии. К делу привлекли «хитрых людей» — печатников, бежавших из Москвы от польских насилий.

Между тем, общими усилиями народа Москва была освобождена. Нижегородская типография спешно выпустила по этому случаю небольшую книжку, в которой приветствовала это радостное для русских событие. И вскоре печатники вернулись в Москву, где вновь была восстановлена типография.

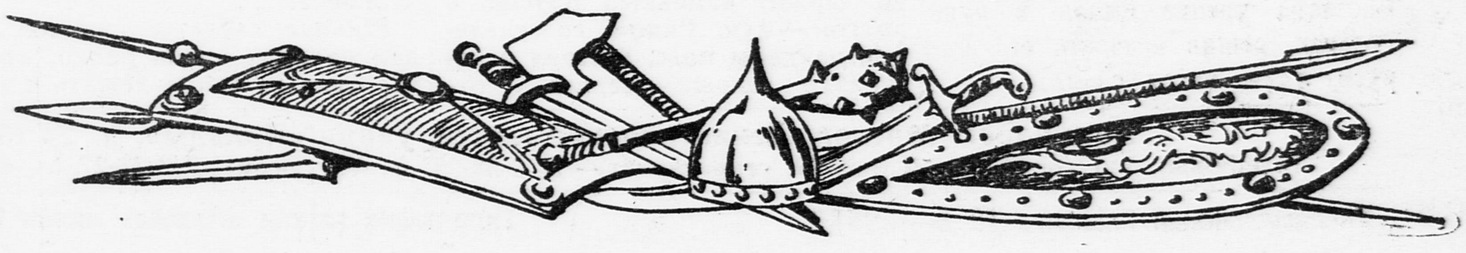

УЧИСЬ РАСПОЗНАВАТЬ ВРАГА

Каменная стена отделяет большое здание завода от стоящего рядом жилого дома.

В стене пробиты ворота. В этом доме живут рабочие. Чтобы не обходить через несколько улиц, отделяющих дом от главного входа на завод, они проходили через эти ворота. Возле ворот всегда стоял часовой с винтовкой.

Во дворе дома, на небольшой площадке, у самой стены обосновались маленькие жильцы многочисленных квартир. Здесь играли они в волейбол, прыгали по расчерченным «классам».

У ребят, играющих на дворе, с часовым была большая дружба. Они знали, что ему поручено охранять завод и что, когда он стоит на посту, с ним разговаривать нельзя. Но иногда во время игры в волейбол мяч, брошенный чересчур высоко, случалось, залетал через каменную стену на заводской двор. И тогда человек с винтовкой, укоризненно качая головой, говорил:

— Ну, айда за мячом! Да мигом обратно.

Кто-нибудь из игроков стрелой пролетал в ворота и через минуту с мячом в руках возвращался на площадку.

Был теплый осенний день. Вернувшись из школы, ребята высыпали на двор. Десятилетняя Светлана бегала и играла вместе со всеми. Подпрыгивая, она гонялась за мячом. Потом начали играть в прятки. Эту игру Светлана любила больше всего. Она прячется всегда в такое место, где никому никогда ее не найти.

Слева, к самой стене, примыкает дверь черного хода. Крутые ступеньки ведут вниз, в сырой и темный погреб.

Раз, два три! Светлана стремительно бросилась к двери черного хода, потом вниз по лестнице. Как холодно, сыро... Но что это? Здесь уже кто-то есть! На нижней ступеньке лестницы сидела старушка. Голова ее повязана платком, и вся она какая-то сморщенная. Таких старушек Светлана видела, только когда проходила с мамой мимо церкви.

— Деточка, миленькая, все бегаешь, играешь,—сказала старушка, обращаясь к Светлане, — а я вот, старенькая, зашла к сынку, а его нет, квартира заперта, вот сижу отдыхаю, жду, жду, когда придет...

Светлана внимательно разглядывала старушку, ей совсем не было страшно. Только донимало любопытство: почему это отдыхать она спустилась в погреб, где так холодно, сыро, грязно, почему она не идет во двор, на улицу, где так весело, много солнца, тепла?

Старушка оказалась доброй и словоохотливой. Порывшись в кармане, она протянула Светлане конфету — и какую?—«мишку»! Девочка их так любила. Светлана крепко сжала в руке подарок, решив показать его Марусе, а уж потом с'есть.

Тем временем старушка поднялась со ступенек, на которых сидела. Она была маленькая, вся в черном. Пальцы у нее все время двигались. «Как паучата»,— подумала Светлана. Она подошла к девочке и стала гладить ее по голове. И от этого прикосновения стало как-то неприятно. Светлана отодвинулась в сторону.

— Деточка, миленькая, а что это за дом рядом с вашим? — продолжала свои расспросы старушка.

Светлана поразилась. Как это старушка не знает, что там завод? И поторопилась об'яснить ей это.

— А у ворот зачем дядя с ружьем стоит?

Светлана пожала плечами:

— Это же часовой, он охраняет завод.

— И никого туда не пускает?

Девочке захотелось похвастаться:

— Меня пускает.

— Здесь уже кто-то есть!

— Ну да,—недоверчиво улыбнулась старуха.

— Нет, пускает, — загорячилась Светлана.

— Этот пустит, а внутри там другой дядя с ружьем, небось, стоит. Он увидит тебя и прогонит.

Светлана пренебрежительно махнула рукой:

— Нет, не увидит. Он далеко стоит, у другой стены.

— И никого больше во дворе нет?

Ответ уже готов был сорваться у Светланы. Да, в этой части заводского двора почти никого не бывало. Но Светлана удержалась, она вспомнила, что папа говорил, да и в школе предупреждали о том, что не нужно болтать, что нужно быть осторожной в разговорах с чужими, незнакомыми людьми. Девочка чуть не заплакала. Она и так уже много наболтала. Захотелось наверх к ребятам.

— Бабушка, ты подожди. Я сейчас побегу, выручусь и опять приду спрячусь! — крикнула она и помчалась, перескакивая через ступеньки.

Вот она снова на дворе. После темного погреба солнце ударило в глаза и на мгновенье ослепило. Бегом бросилась Светлана к ребятам. Голосом, дрожащим от волнения, рассказала о встрече со старушкой, о ее расспросах. В доказательство показала «мишку».

Ребята внимательно слушали ее.

— Ну, и болтунья, — бросил один из них.

— Постой, — остановил ее 14-летний Володя, — ты, Светлана, айда назад в погреб, как-будто опять играешь в прятки, а я пойду к отцу, расскажу, он как раз пришел с работы.

Светлане не хотелось итти обратно, она боялась старушки, но поняла, что это нужно, и медленно пошла к погребу. Но спускаться вниз ей не пришлось. Навстречу ей, торопливой походкой, озираясь по сторонам, спешила старушка. У самых ворот ее задержали.

Как потом оказалось, старушка, конечно, неспроста пробралась в погреб, неспроста выпытывала у Светланы, где стоят часовые. Эта старушка была участницей контрреволюционной шпионской организации, которая собиралась взорвать завод. Из погреба они думали сделать подкоп под каменную стену завода. Для успеха преступникам надо было выяснить, как организована охрана завода, где стоят часовые.

Бдительность ребят помешала этому гнусному преступлению, помогла поймать и изобличить подлых врагов.

З. ТАЗИН.

ГИГАНТСКОЕ ДУПЛО

Недалеко от Геокчая (Азербайджанская ССР) растет огромный чинар, внутри чинара образовалось дупло, в котором свободно умещается 10 человек.

ПОБЕДА КЕРЕСА

27 сентября в Бадене (Австрия) закончился большой международный шахматный турнир. В нем приняли участие 7 выдающихся представителей шахматной молодежи и экс-чемпион мира Х. Капабланка.

Победителем вышел эстонский гроссмейстер Пауль Керес. Из 14 сыгранных на турнире партий он 6 выиграл, 6 свел вничью и только 2 проиграл, набрав, таким образом, 9 очков.

Керес — самый молодой из всех участников турнира: ему всего 21 год. Впервые он выступил на международном турнире в 1935 году и сразу же обратил на себя внимание исключительным блеском своего таланта. В отличие от большинства современных молодых гроссмейстеров, Керес — шахматист яркого комбинационного стиля. Комбинации его всегда глубоки, не шаблонны и в то же время точно рассчитаны.

Многие гроссмейстеры заслуженно сравнивают его с знаменитым шахматистом XIX века Паулем Морфи и пророчат ему блестящую будущность.

На второе место вышел американский гроссмейстер Р. Файн.

Файн славится своим «ничейным» стилем. Действительно, и в этом турнире он выиграл только две партии, а остальные 12 свел вничью. Зато он — единственный из всех участников турнира, не проигравший ни одной партии!

Третье и четвертое места поделили Х. Капабланка (остров Куба) и С. Ржешевский (Соединенные штаты Америки), набравшие по 7½ очков. На пятом месте оказался С. Флор (Чехословакия) с 7 очками.

Шестое и седьмое места поделили советский мастер В. Рагозин и Э. Элисказес (Австрия) — по 6 очков. На последнем месте — И. Петров (Латвия) — 5 очков.

М. БАРУЛИН.

НАШИ НАБЛЮДЕНИЯ

ЛЯГУШКА НА ОХОТЕ

Я сидел у пруда и читал книгу. Вдруг слышу: вблизи громко заквакала лягушка. Я стал за ней наблюдать. От квакания у нее очень раздувались голосовые мешки. Поквакав немного, она замолчала и маленькими прыжками запрыгала в осоку. Через минуту вылезла из пруда еще одна лягушка и тоже присела в осоке.

Они сидели тихо и не шевелились. Через несколько минут около них появилось какое-то насекомое и, трепеща крылышками, хотело сесть. И тут с двух сторон выпрыгнули обе лягушки с открытыми ртами и высунутыми языками. Одна лягушка (та, которая квакала) схватила насекомое, проглотила его и прыгнула в воду. А вторая опоздала. Она упала и, видимо, ушиблась.

Я подошел к ней. У нее все еще был открыт рот и высунут язык. Я взял ее осторожно и пустил в воду. Она, тихо ворочая лапками, поплыла.

АЛЕКСАНДР ГРИБАЧОВ.

Ярославская железная дорога, станция Лось.

Загадки

(Прислал С. Булдаков, Удмуртская АССР, село Нылга)

Бегут бегунчики, ползут ползунчики, везут рогатого — колоть пузатого.

Плуг.

Я искусник, я и ткач, я прядильщик и ловкач, тоньше моей пряжи не найдешь нигде в продаже.

Паук.

НАХОДКА КОЛИ КРУТ

На берегу Иртыша произошел обвал. На месте обвала, на глубине почти трех метров, школьник Коля Крут (из села Башмачного Урлютинского района Казахстана) нашел скелет человека. Ученые Семипалатинского областного музея заинтересовались находкой. Они выяснили, что этот скелет отличается очень высоким ростом. Череп его имеет приплюснутый затылок и выдающуюся вперед большую нижнюю челюсть, в которой сохранились 16 крупных зубов.

Человек этот, видимо, был убит, потому что в череп его всажено копье. В одной руке он держит каменный брусок, в другой — лук. Рядом со скелетом найдены пояс, 8 стрел и несколько дальше — серьга с отделкой из пережженной глины. Стрелы лука и наконечник копья искусно выточены из кости какого-то крупного животного.

Находка Коли Крут имеет большое научное значение. Это, вероятно, скелет человека новокаменного века, т. е. человека, жившего около 4—5 тысяч лет назад.

В СССР кости человека новокаменного века найдены в Ленинградской области, в Карелии, на Украине, в верховьях Енисея и в Восточной Сибири. В Казахстане же до Коли Крут никто не находил следов этого человека.

Вообще скелеты древних людей находят очень редко; кости человека не могут лежать в земле вечно: обычно они разрушаются уже через несколько сот лет. Это зависит от почвы: в болотистой почве, например, скелеты погибают быстрее, чем в песчаной. Когда в таких местах находят стоянки первобытного человека, то обычно, кроме изделий человеческих рук (ножей, наконечников, стрел, обломков горшков и т. п.), там ничего не бывает, кости же человека разлагаются и входят в состав почвы.

По скелетам древних людей и по их изделиям ученые узнают происхождение и развитие человека. По этим скелетам ученые могут судить о внешнем виде доисторического человека и о том, как он постепенно изменялся.

Отв. редактор А. СТРОЕВ.

ЦЕНТРАЛЬНЫЙ ДЕТСКИЙ КИНОТЕАТР.
Сретенка, 19, тел. 3-27-30.
УЩЕЛЬЕ АЛАМАСОВ.

ПЕРВЫЙ ДЕТСКИЙ КИНОТЕАТР
у Большого Каменного моста.
Декада детских фильмов.
Звуковой художественный фильм
ДЕТИ КАПИТАНА ГРАНТА.
Сеансы в 11, 12.45, 2.30, 4.15, 6 и 7.45.

Наш адрес: Москва, Ленинградское шоссе, улица «Правды», д. 24 (5-й этаж), редакция «Пионерской правды».
Телефоны: для справок — Д 3-33-29, секретариат — Д 3-33-25, отдел писем—Д 3-33-27, отдел информации—Д 3-30-00, отделы школы и пионеров—Д 3-33-24.

Уполномоченный Главлита № В—32588. Типография газеты «Правда» имени Сталина. Изд. № 878.